النشرة الدورية

الربع الأول من العام 2020م

nama
تمكين وريادة
Empowerment & Entrepreneurship
الاجتماعي Social

تخريج منتسبات مركز الشفلح

مشاركة مركز الانماء الاجتماعي في ملتقى الشباب القطري الثالث

مثاقفة الأقران

محتويات النشرة

افتتاحية النشرة

إنجازات نماء للأفراد والمشاريع

اللقاءات التلفزيونية

مواقع التواصل الإجتماعي

اخبار نماء في الصحف

إن تقييمنا للمركز يعد فرصة طيبة للنظر إلى الوراء للتفكير ملياً فيما تحقق من إنجازات، والنظر إلى الأمام لمعرفة ما يترتّب علينا من واجبات. لا شك أننا حققنا العديد من الإنجازات والنجاحات، والفضل يعود لجميع موظفي المركز.

نود أن نشدد على التزامنا في مواصلة تأدية الدور المحرك لعجلة التنمية والازدهار في دولة قطر، من خلال الاستثمار الأمثل في رأس المال البشري المتمثل بأجيال قطر الشابة، وسنواصل عملنا في مركز «نماء» على تمكين الشباب، لتعزيز قدراتهم، والاستثمار في طاقاتهم من خلال توفير قنوات وبرامج تسهم في تفعيل مشاركتهم في تنمية المجتمع، والمساهمة النشطة في تحقيق رؤية قطر الوطنية 2030.

و إننا نعمل على تنفيذ المشاريع البنّاءة والهادفة التي تسعى إلى استكمال عملية التقدم والنهوض بدولة قطر، وتنويع الاختصاصات وتلبية حاجات سوق العمل، بالإضافة إلى تنمية المشاريع الصغيرة ومتناهية الصغر عبر مجموعة من خدمات الدعم الفني التي تشمل التدريب والتطوير والمتابعة، تقديم الاستشارات، وخدمات الدعم المالي التي توفر للشباب التمويل اللازم، فضلاً عن خدمات الاحتضان والدعم اللوجستي.

هذا ونحرص على الالتزام التام بالاستراتيجيات والتوجهات الوطنية العامة، وذلك من خلال زيادة الوعي للأفراد لعكس صورة إيجابية، ورفع قدرات الشباب في مجال البحث وإيجاد المعلومات وتنظيم الأعمال، بالإضافة إلى أهمية محاربة الظواهر السلبية. كما نسعى إلى نشر ثقافة الابتكار، والتوجيه إلى التقديم على التخصصات المناسبة والنادرة والتي يحتاجها سوق العمل في الدولة.

الإدارة التنفيذية

إنجازات نماء للأفراد والمشاريع خلال الربع الأول من العام «2020»

1	مشاركة مركز الانماء الاجتماعي في ملتقى الشباب القطري الثالث
2	مشاركة مركز الانماء في فعاليات اليوم الرياضي للدولة
3	اختتام ورش عمل التدريب على الدليل الوطني لمثاقفة الأقران
4	تكريم مركز نماء لمتطوعي شبكة تم للعمل التطوعي
5	حملة مقبلين
6	الدورات التدريبية لريادة الأعمال
7	حملة ٦ قيم
8	المعرض المهني - معهد الدوحة للدراسات العليا
9	تخريج منتسبات مركز الشفلح
10	إصدار أول دليل وطني للمهارات الحياتية والتربية على المواطنة
11	تأجيل الأقساط الشهرية لجميع المستفيدين من خدمات الدعم المالي
12	مركز نماء يتخذ إجراءات احترازية للوقاية من فيروس كورونا المستجد

مشاركة مركز الانماء الاجتماعي في
ملتقى الشباب القطري الثالث

شارك مركز الانماء الاجتماعي «نماء» في ملتقى الشباب القطري وذلك بجناح خاص يشمل خدمات المركز مع شبكة تم للعمل التطوعي ليقدم خدمات وليعرف الزوار من الشباب على أبرز خدمات المركز.

وعلى هامش ملتقى الشباب القطري وعلى مسرح الفعالية تم توقيع مذكرة تفاهم بين مركز الانماء الاجتماعي ووزارة الثقافة والرياضة ممثلة عن ادارة الشؤون الشبابية وقد وقع الاتفاقية عن وزارة الثقافة والرياضة مدير إدارة الشؤون الشبابية السيد حسين راشد الكبيسي وعن مركز «نماء» مدير إدارة الخدمات المجتمعية السيدة مريم بنت عبد اللطيف المناعي.

وتهدف مذكرة التفاهم، إلى دعم وتطوير الأنشطة والمبادرات الشبابية المعززة لمسيرة التنمية المجتمعية وتقديم الخدمات للفئات المستهدفة انطلاقاً من الدور الهام لمركز «نماء» كشريك رئيسي لوزارة الثقافة والرياضة.

وتتضمن المذكرة، تبادل الخبرات والتجارب وتعزيز القدرات ودعم المهارات في مجالات العمل الشبابي، وتنظيم فعاليات مشتركة بين مركز نماء وإدارة الشؤون الشبابية بوزارة الثقافة والرياضة.

مشاركة نماء في اليوم الرياضي

شاركت المؤسسة القطرية للعمل الاجتماعي والمراكز المنضوية تحت مظلتها، في الاحتفال باليوم الرياضي للدولة بالساحة الخضراء بالمدينة التعليمية، وقد حضر الاحتفال سعادة السيدة منيرة المسند، رئيس مجلس ادارة المؤسسة القطرية للعمل الاجتماعي، والسيد خليفة الكواري المدير العام لصندوق قطر للتنمية، وسعادة اللواء الركن سعد بن جاسم الخليفي مدير الامن العام، والسيدة فوزية الخاطر، بالإضافة الى مشاركة كل من فئات وموظفي مركز الانماء الاجتماعي «نماء»، ومركز الشفلح للأشخاص ذوي الاعاقة ومبادرة «بست باديز – قطر»، ومركز الاستشارات العائلية «وفاق»، ومركز رعاية الأيتام «دريمة»، ومركز تمكين ورعاية كبار السن «احسان»، ومركز الحماية والتأهيل الاجتماعي «أمان»، ومركز النور للمكفوفين.

اختتام ورش عمل التدريب على الدليل الوطني لمثاقفة الأقران

اختتم مركز الانماء الاجتماعي «نماء» أحد المراكز المنضوية تحت مظلة المؤسسة القطرية للعمل الاجتماعي سلسلة الورش التي تهدف الى تدريب مدربين على الدليل الوطني لمثاقفة الأقران من الشباب إلى الشباب حيث تم تدريب المجموعة الأولى في ديسمبر 2019، والمجموعة الثانية في فبراير 2020، بمشاركة أكثر من 20 شاباً من الفئة العمرية 18 إلى 30 عاماً بهدف اعداد مدربين قادرين على تدريب أقرانهم من الشباب للدليل الوطني الذي قام مركز نماء بإعداده بالتعاون مع برنامج الأمم المتحدة للسكان.

تكريم متطوعي شبكة تم

كرم مركز الانماء الاجتماعي نماء عدد من متطوعي شبكة تم للعمل التطوعي وذلك تقديراً للجهود التي بذلوها في خدمة المركز من خلال المشاركات في فعاليات المركز المختلفة والمتنوعة، حيث يهدف المركز الى اثراء تجارب المتطوعين في مجال العمل الاجتماعي وتحقيقاً لأهداف المركز الاستراتيجية التي يعمل على تحقيقها.

إن شبكة تم للعمل التطوعي تأتي استجابة لجهود الدولة الرامية إلى توسيع المشاركة في العمل المجتمعي، ونشر الوعي لدى الشباب بأهمية التطوع على مستوى الأفراد والمؤسسات، وتجميع كافة الجهود التطوعية في بوتقة واحدة بأسلوب إداري علمي حديث للحفاظ عليه وتطويره وتوجيهه لضمان جودة وكفاءة مخرجاته.

حملة مقبلين

أطلق مركز الإنماء الاجتماعي «نماء» حملة مقبلين التوعوية للسنة الرابعة، والتي تستهدف فئة الشباب بالمجتمع القطري، وتعتبر حملة «مقبلين» حملة توعوية وثقافية موجهة، تهدف الى الإعلان عن مشاريع وبرامج وخدمات مركز نماء التي يقدمها للفئة المستهدفة في المجتمع وهي الشباب.

ويُقبل فريق عمل مركز نماء القائمين على الحملة على الشباب في مختلف المنابر والجهات المعنية المتخصصة بفئة الشباب مثل المدارس والجامعات لاستقطاب الشباب لتدريبهم وتمكينهم ليصبحوا أفراد فاعلين في المجتمع وذلك من خلال مختلف البرامج والخدمات التي يقدمها المركز.

الدورات التدريبية لريادة الأعمال

لا يزال مركز نماء يواصل تقديم حزمة البرامج التدريبية والتأهيلية لتطوير مهارات وتعزيز قدرات أصحاب المشاريع الصغيرة ومتناهية الصغر من فئة الشباب، والمعتمدة من منظمة العمل الدولية وجهات متخصصة بذات المجال. ومن الدورات التدريبية التي قدمها المركز خلال الربع الأول من عام 2020 كانت: القيود المالية - تخطيط المشروع - أساسيات التسويق- ضبط المشتريات والمخزون - دورة إدارة العاملين وتحسين الإنتاجية- ودورة متخصصة في مجال صياغة المجوهرات.

حملة 6 قيم

حرصت المؤسسة القطرية للعمل الاجتماعي على تقارب أداء كافة المراكز الاجتماعية العاملة تحت مظلتها من خلال إطلاق عدة برامج وأنشطة متنوعة والتي كان من ضمنها توحيد العمل ليصبح بمثابة ثقافة عمل واحدة تشمل 6 قيم أساسية متجذرة في العمل الاجتماعي.

وقد حرص مركز نماء منذ انطلاق هذا البرنامج الذي والذي تم اعتماده كسلسة برامج توعوية تستهدف الموظفين حيث تم إطلاق الحملة التوعوية بنسختها الرابعة «6 قيم» والتي تستهدف تعزيز القيم الخاصة بثقافة العمل الجماعي من خلال التركيز على قيمتي التطوير المستمر والابتكار وروح الفريق والعمل الجماعي.

وقد تم خلال هذه النسخة إقامة حملات توعوية تتعلق بثقافة العمل الجماعي وذلك عن طريق الفعاليات والأنشطة المتعددة لتعزيز تلك القيم، وتأتي هذه الحملة بنسختها الرابعة لتأكد على أهمية قيمة التطوير المستمر والابتكار وقيمة روح الفريق والعمل الجماعي.

المعرض المهني
معهد الدوحة للدراسات العليا

شارك مركز الإنماء الاجتماعي «نماء» في فعالية المعرض المهني الرابع والذي أقامه معهد الدوحة للدراسات العليا، وتأتي هذه المشاركة في إطار الوصول للفئات المستهدفة من المجتمع ألا وهي الشباب وذلك بهدف تعريفهم بالخدمات التي يقدمها مركز نماء سواء في الجانب الاجتماعي المتمثل في تمكين وتأهيل وتطوير القدرات والتدريب على أنماط الحياة الصحية والريادة الاجتماعية وغيرها من البرامج، الى جانب ريادة الأعمال والتي يعنى فيها مركز نماء من خلال دعمه للمشاريع الصغيرة، والمشاريع المنزلية عن طريق الدعم المالي والاحتضان وتقديم الدورات التدريبية المتخصصة.

تخريج منتسبات مركز الشفلح

في إطار التعاون المستمر بين (مركز الانماء الاجتماعي ومركز الشفلح) تم تخريج عدد 9 منتسبات من مركز الشفلح للأشخاص ذوي الإعاقة من برنامج التدريب المكثف للعناية وذلك لإكسابهن المهارات الأساسية في العناية الشخصية والصحية، حيث بلغ مجموع عدد الخريجات لهذا البرنامج 29 خريجة.

ويعتبر هذا البرنامج جزء من مشروع تمكين الذي أطلقه مركز الانماء الاجتماعي كأحد مشاريع دعم مجالات التعليم والتطوير المهني حيث تم خصيص هذا البرنامج لتأهيل الفئات الخاصة ضمن التطوير المهني المشترك بين مركز الانماء الاجتماعي وأكاديمية قطر العالمية للتجميل «تجميل» وفقاً للمعايير الدولية المعتمدة في هذا المجال.

إصدار أول دليل وطني للمهارات الحياتية والتربية على المواطنة

أصدر مركز الانماء الاجتماعي«نماء» الدليل الوطني الأول من نوعه لتعزيز المهارات الحياتية والتربية على المواطنه، ويعد هذا الدليل متكامل للمهارات الحياتية والتربية على المواطنة ويلامس الفجوات المطلوبة لتطوير قدرات الشباب المعرفية والمهارية، وهو نتاج لعمل طويل وسلسلة من المهام استغرقت العام والنصف بالتعاون مع صندوق الأمم المتحدة للسكان، حيث اعتمد على تحري توجهات ورغبات الشباب لتحديد الاحتياجات الفعلية للشباب وإعداد محتوى يتوائم مع تلك الاحتياجات وليسد النقص في البرامج والخدمات المقدمة للشباب.

يأتي اصدار هذا الدليل في اطار سعي المركز لتطوير قدرات الشباب والتي تستهدف التطوير النوعي واستثمار الطاقات الخلاقة لطلائع الشباب، وتحفيز طموحاتهم وتطلعاتهم وتطوير قدراتهم عبر مجموعة من البرامج المنتقاة بعناية لإيجاد جيل متمكن ومستنير يمتلك المهارات اللازمة لتحقيق رؤية قطر 2030 والتفاعل مع قضايا واحتياجات المجتمع.

تأجيل الأقساط الشهرية لجميع المستفيدين من خدمات الدعم المالي

أعلن مركز الإنماء الاجتماعي «نماء» ، أحد المراكز المنضوية تحت مظلة المؤسسة القطرية للعمل الاجتماعي عن تأجيل الأقساط الشهرية لجميع المستفيدين من خدمات الدعم المالي ابتداءً خلال الفترة من ابريل – أكتوبر 2020، وذلك نظراً للأوضاع الراهنة التي تمر بها البلاد وتماشياً مع التوجهات العامة للدولة المتعلقة بالقطاعين الاقتصادي والاجتماعي في اطار خططها لمواجهة فيروس كورونا (كوفيد – 19).

وتماشياً مع الوضع الراهن التي تعيشه دولة قطر وكل بلدان العالم بمجابهة فيروس كورونا وتماشياً مع توجهات حكومتنا الرشيدة قام المركز بتأجيل الأقساط الشهرية لجميع المستفيدين من خدمات الدعم المالي لمدة ٦ أشهر وذلك تضامناً مع رواد الأعمال المستفيدين من خدمات المركز في مجال الدعم المالي وايماناً من مركز نماء بدوره في دعم رواد الأعمال لمواجهة الآثار الجانبية التي سترافق المرحلة المقبلة، وتم اشعار جميع المستفيدين بقرار التأجيل من خلال الرسائل نصية.

يذكر أن صندوق رساميل هو احدى الخدمات التي تقدمها إدارة ريادة الأعمال بمركز نماء حيث يعتبر آلية مهمة لتمويل المشاريع الصغيرة، ومتناهية الصغر لرواد الأعمال القطريين الراغبين، في تأسيس مشاريعهم الجديدة أو التوسع بمشاريعهم القائمة، وذلك عبر تقديم خدمات دعم مالي بدون فوائد وبشروط سداد ميسرة تؤمن لهم الاستقرار والربحية والتي تصل لـ 250,000 ريال قطري، منها دفعة أولى مباشرة لصاحب المشروع وفترة سماح تصل لـ 6 أشهر، إضافة إلى فترة سداد تمتد لـ 48 شهر.

مركز نماء يتخذ إجراءات احترازية للوقاية من فيروس كورونا المستجد

اتخذ مركز الانماء الاجتماعي» نماء» أحد المراكز المنضوية تحت مظلة المؤسسة القطرية للعمل الاجتماعي جملة من الإجراءات الاحترازية اللازمة وذلك لضمان أعلى مستويات الوقاية من فيروس كورونا المستجد (كوفيد 19) وتأكيداً لأهمية صحة وسلامة جميع الموظفين والمستفيدين من خدمات المركز مع مراعاة عدم الإخلال بالالتزامات المهنية التي تكفل عدم التأثير على سير العمل أو نوعية وسرعة تقديم الخدمات للجمهور وفق أعلى معايير التميز التي يلتزم بها المركز.

وقام المركز باتخاذ نوعين من الاجراءات واحدة بشأن الموظفين والثانية بشأن المستفيدين حيث تم تفعيل نظام «العمل عن بعد» كتوفير أجهزة محمولة للموظفين مجهزة ببرامج التواصل وتوفير خدمات الدعم الفني عن بعد.

كما عُقدت الاجتماعات عن بعد عبر الوسائط الإلكترونية وتم الغاء جميع زيارات العمل والمهمات الرسمية للموظفين وتعليق كافة الدورات التدريبية الداخلية والخارجية والتي كان من المقرر عقدها للموظفين حتى اشعار آخر.

وبالنسبة لأكاديمية قطر العالمية للتجميل فلا تزال الأكاديمية مستمرة في تقديم الدورات ولكن عبر نظام التعلم عن بعد، وتلبية لالتزامات مصنع الشيخة هيا تجاه عملائه، فلا يزال العمل قائماً مع الأخذ بعين الاعتبار تنفيذ كافة الاجراءات الاحترازية الخاصة بالتنظيف والتعقيم.

وفيما يتعلق بالإجراءات المتبعة لمستفيدي المركز فلا يزال فريق عمل المركز في تواصل مستمر مع رواد الأعمال المنتسبين عبر مختلف وسائل التواصل، ومراعاة للظروف الراهنة تم تأجيل الأقساط الشهرية لمستفيدي خدمات الدعم المالي جميعاً بلا استثناء وذلك لمدة ٦ أشهر ابتداء من شهر ابريل 2020، الى جانب تغيير نظام الجلسات الاستشارية لتكون عن بعد بالإضافة الى استمرار خدمات دعم التعليم المدرسي من خلال نظام التعليم عن بعد.

ومن منطلق مسؤولية مركز نماء تجاه المجتمع في ظل هذه الظروف تم نشر عدد من المواد التوعوية الوقائية عن مكافحة فيروس كورونا عبر منصات التواصل الاجتماعي.

تلفزيون قطر

احمد السيد -المستفيدين من خدمات الدعم المالي
تلفزيون قطر - حياتنا

2020-3-24 564

تلفزيون قطر

يونس مانع - الدليل الوطني للمهارات الحياتية
تلفزيون قطر - حياتنا

2020-3-30 348

إذاعة قطر

السيد/ حمد الصفار
إذاعة قطر- برنامج مساء الدوحة

2020-3-23

إذاعة قطر

السيدة/ مريم المري
إذاعة قطر- برنامج مساء الدوحة

2020-3-31

مواقع التواصل الإجتماعي

رصد إنجاز تويتر «نماء»
شهر فبراير 2020 م

- 45 إعادة التغريد
- 26 التغريدات
- 110 الإعجاب
- 98 المتابعون الجدد
- 5 التعليقات
- 160 التفاعلية

2 Feb 2020 — 20 — 0

رصد إنجاز فيس بوك «نماء»
شهر فبراير 2020 م

- 2 مشاركة
- 21 البوستات
- 103 الإعجاب
- 5 المتابعون الجدد
- 15 التعليقات
- 120 التفاعلية

9 Feb 2020 — 23 — 0 — 7

رصد إنجاز انستجرام «نماء»
شهر مارس 2020 م

- 35 المنشورات
- 938 الإعجاب
- 154 المتابعون الجدد
- 12 التعليقات
- 950 التفاعلية

18 Mar 2020 — 938 — 4

رصد إنجاز يوتيوب «نماء»
شهر مارس 2020 م

- 16 الفيديوهات
- 1 التعليقات
- 7 المشتركون الجدد
- 6 الإعجاب
- 8 التفاعلية
- 8 المشاهدات

7 Mar 2020 — 4

رصد إنجاز هاشتاج «#اليوم الرياضي للدولة»
شهر فبراير 2020 م

- 270 المنشورات
- 1.5M التفاعلية
- 250 المستخدمون
- 1M الانطباعات

رصد إنجاز هاشتاج «#مهارات تصنع ابداعات»
شهر فبراير 2020 م

- 30 المنشورات
- 8K التفاعلية
- 25 المستخدمون
- 13K الانطباعات

رصد إنجاز هاشتاج «#لأجل قطر كلنا في البيت»
شهر مارس 2020 م

- 160 المنشورات
- 800K التفاعلية
- 3 المستخدمون
- 800K الانطباعات

رصد إنجاز هاشتاج «#تعلم عن بعد»
شهر مارس 2020 م

- 70 المنشورات
- 10K التفاعلية
- 12 المستخدمون
- 6K الانطباعات

11 Feb 2020 — 23 — 1

24 Feb 2020 — 6 — 2

8 Mar 2020 — 4

8 Mar 2020 — 12 — 3

رصد إنجاز هاشتاج «# المنح الجامعية»
شهر فبراير 2020 م

- 85 المنشورات
- 18K التفاعلية
- 50 المستخدمون
- 25K الانطباعات

16 Feb 2020 — 1 — 2

رصد إنجاز هاشتاج «#دليل المهارات الحياتية»
شهر مارس 2020 م

- 85 المنشورات
- 18K التفاعلية
- 50 المستخدمون
- 25K الانطباعات

8 Mar 2020 — 6 — 2

أخبار نماء في الصحف

أعده مركز «نماء» وصندوق الأمم المتحدة للسكان لرصد واقع الشباب واحتياجاتهم

الراية تنشر الدليل الوطني للتربية على المواطنة

مريم المناعي لـ الراية: تمكين الشباب كمرتكز جوهري لتحقيق النماء

تحليل الخصائص والاتجاهات السلوكية للشباب في قطر

الدليل يركز على المهارات الحياتية المبتكرة لخلق جيل متميز

تشجيع الشباب على التفكير الإبداعي والنقدي لمواجهة التحديات

تعزيز التنمية الفردية والتواصل والصمود والمرونة

تدريب وتأهيل الفريق الوطني المكون من 40 ميسراً لتطبيق الدليل

الدوحة - منال عباس:

أكدت السيدة مريم المناعي مدير إدارة الخدمات المجتمعية بمركز الإنماء الاجتماعي «نماء» أن تدشين أول دليل وطني للمهارات الحياتية والتربية على المواطنة يأتي انطلاقاً من رؤية قطر الوطنية التي أكدت أهمية تمكين الشباب كمرتكز جوهري لتحقيق النماء المنشود.

وقالت المناعي، في تصريحات لـ الراية، إن القيادة القطرية وتقارير التنمية البشرية لدولة قطر، ركزت على أهمية فهم السياق والتحديات والفرص التي تواجه الشباب القطري ليكون قادرًا على المساهمة في مسيرة قطر نحو اقتصاد المعرفة، ما يتطلب تحري الوسائل العلمية اللازمة التي تساهم في استثمار الطاقات الخلاقة لطلائع الشباب، وحفز طموحاتهم وتطلعاتهم وتطوير قدراتهم عبر مجموعة من البرامج المنتقاة بعناية لخلق جيل متمكن ومستنير يمتلك قدرات هائلة على المشاركة في العمل المجتمعي.

وأضافت أن الدليل، الذي أعده مركز «نماء» وصندوق الأمم المتحدة للسكان - المكتب الإقليمي للدول العربية ويركز على ضرورة تحري احتياجات الشباب من الجنسين في قطر للمهارات الحياتية، جاء بعد دراسة استمرت أربعة أشهر بالتعاون مع صندوق الأمم المتحدة، واستهدفت تشجيع الشباب على التفكير الإبداعي والنقدي لمواجهة التحديات وتعزيز التنمية الفردية والتواصل والصمود والمرونة.

وأشارت إلى أن الدليل استند على التحليل المبني على الأدلة والمعلومات باستخدام أساليب متنوعة لجمع المعلومات شملت الشرائح المختلفة من الشباب في المدارس والجامعات، وشركاء النظام البيئي من مؤسسات حكومية وغير حكومية، والتي أثمرت مخرجاتها دراسة (الشباب في دولة قطر .. تحليل الوضع وتقدير الاستجابة)، والتي أسهمت في تحليل الخصائص والاتجاهات السلوكية للشباب في قطر، وتحليل السياسات والخطط والبرامج والخدمات المنفذة، ومدى تكامل العلاقة بين شركاء العمل وتحليل الممارسات الوطنية في معالجة قضايا الشباب بالمقارنة مع المعايير الدولية.

مجتمع المعرفة

ونوهت بأن المركز شرع منذ العام 2017 في تطوير مشروعات توائم احتياجات المرحلة وتكون خريطة طريق معبدة للوصول إلى تحقيق مجتمع المعرفة، وفي سبيل ذلك عمل على تحري أفضل السبل التي تتيح للشباب المشاركة وتبادل المعارف والأفكار التي لم يكن هدفها التلقي فقط، بل كيفية حثهم

مريم المناعي

وتحفيزهم لإنتاج المعرفة، وتلقيها وتدويرها وإعادة إنتاجها. وأكدت أنها عملية طويلة سعى المركز إلى أن تكون تمازجاً بين الخبرات العلمية الأكاديمية والخبرات العملية التطبيقية من ناحية وبين احتياجات المجتمع المحلي وثقافته وأفضل المعارف والممارسات العالمية، وكان نتاج ذلك الدليل الذي حمل بصمة الخبراء الدوليين لصندوق الأمم المتحدة للسكان، والإرث الزاخر للعمل وسط المجتمع المحلي للفريق الوطني من نماء.

ركائز أساسية

وأضافت أنه تم بناء الدليل على هذه الاحتياجات وما توصل له العلماء والباحثون من معارف وأفكار حددت بشكل قاطع أساليب التعلم مدى الحياة في أربع ركائز أساسية هي التعلم من أجل العلم والتعلم من أجل الذات والتعلم من أجل العمل والتعلم من أجل التعامل مع الآخر.

وأشارت إلى أن هذه المنظومة المتكاملة تشمل العديد من المهارات التي تتجاوز المائة مهارة، إلا أنه وبناء على تحري واقع الشباب واحتياجاتهم تم التركيز على أهمها وأكثرها حيوية والخروج بـ 12 مهارة.. معربة عن اعتقادها بأنه إذا تم إيصالها وتعميمها وسط الفئات المستهدفة بأشكال مختلفة ومبتكرة ودائمة، فإن ذلك سيكون له تأثيره في إيجاد جيل متميز وتحقيق أهداف في تطوير قدرات الشباب.

ولفتت إلى أن فريق صندوق الأمم المتحدة ساهم في تدريب وتأهيل الفريق الوطني المكون من 40 ميسراً لتطبيق الدليل وتدريب مدربين آخرين ممن يعملون في المدارس والنوادي الشبابية بهدف توسيع دائرة المستفيدين من الشباب.

تغيرات سكانية

وأوضحت أن هذه الدراسة أخذت في الاعتبار التغيرات السكانية والاجتماعية الاقتصادية وتأثيرات العولمة وثورة المعلومات والتواصل وما تطرحه من تحديات جديدة وفرص مثيرة أيضًا، خصوصًا في مجال المشاركة، وما توفره الدولة والجهات المعنية، حكومية وغير حكومية، من بيئة «مُمَكّنة»، وبناء القدرات، والتأقلم، والعصرنة والتفاهم عبر الثقافات، والتسامح والحوار بين الأجيال، وذلك في إطار توجهات الدولة لتحقيق رؤية قطر 2030.

إيجابيات وإنجازات

وقالت إن المردود الذي يسجله أول دليل وطني للمهارات الحياتية والتربية على المواطنة على لسان أصحاب المصلحة في قطر يشكل إضافة ثمينة للغاية، منوهة بأن المقابلات التي أجريت ساعدت على إبراز الإيجابيات والإنجازات في الرؤية والسياسات والبرامج كما يراها الناس على الأرض، وكما يرون أيضًا التحديات الناجمة عن تفاعل طيات الواقع القَطري، بموروثه وقيَمه، وبطموحاته العصرية الحاضرة بقوة، مع جهوزية المجتمع والدولة وأصحاب المصلحة في السعي لتمكين الشباب من تحقيق ذواتهم والاستعداد للدور الاستراتيجي والقيادي الذي تبشر به رؤية الدولة والدستور والبرامج والالتزامات العديدة المعلنة.

وأشارت إلى أن محصلة المقابلات والزيارات الميدانية تلخص الحاجات والتحديات وتقترح توجهات وتوصيات يُتوقع أن تُطرح على جميع أصحاب المصلحة ممن شاركوا في هذه العملية، وغيرهم، في لقاء تفاعلي ليناقشوا ويبنوا بأنفسهم أسسًا ملائمة لسياسة شبابية جامعة في قطر.

مزج الخبرات العلمية الأكاديمية التطبيقية مع احتياجات المجتمع المحلي وثقافته

دراسة الممارسات الوطنية في معالجة قضايا الشباب بالمقارنة مع المعايير الدولية

ضرورة فهم السياق والتحديات والفرص التي تواجه الشباب القطري

استثمار الطاقات الخلاقة لطلائع الشباب وحفز طموحاتهم وتطوير قدراتهم

استهداف مدربين بالمدارس والنوادي الشبابية لتوسيع دائرة المستفيدين

حملات مبتكرة حول كيفية توفير المتعة في التعليم

مراجعة أسباب ضعف الالتحاق بمهنة التدريس

إعداد دراسة معمقة عن دور الشباب في التغيير

أوصى الدليل الوطني للمهارات الحياتية والتربية على المواطنة بضرورة مراجعة السياسة التربوية في ضوء حاجات الدولة، وفي ضوء دعوة اليونسكو إلى إعادة التفكير في التعليم والتعلّم، وكذلك في ضوء تقرير البنك الدولي «توقعات وتطلعات .. إطار جديد للتعليم في الشرق الأوسط وشمال إفريقيا».

ودعا إلى تفحص الحاجات والتحديات القائمة، وتعزيز أوجه النجاح وتطوير ما لم ينجح، في إطار من العمل الجماعي، وطرح العلاقات والشراكات ما بين المعلم والتلميذ والوالدين والبنات والبنين والعادات والتقاليد ومتطلبات التحديث التربوي وضغوطه وأساليب التخويف والتعنيف مقابل مبادئ التربية الحديثة، والتلقين مقابل التفكير النقدي والعمل الجماعي وحل المشكلات ومفاهيم التنوع والتعددية الثقافية والاجتماعية وآثارها على النظام التعليمي والقيمي، بالإضافة إلى إطلاق حوار وحملات مبتكرة حول كيفية توفير المتعة في التعليم والتعلّم.

وأكد أهمية تلبية الاحتياجات المتعددة والمختلفة للدارسين والدارسات ضمن حدود الذكاءات المتعددة، والنظر إلى لغة التعليم والتعلم الأساسية في التعليم العام وتأثير ذلك بوصفها من عناصر المواطنة الفاعلة، وضرورة تدارس أسباب عزوف الأهل عن المشاركة وضعف الشراكة الفاعلة والمسؤوليات الواضحة بين البيت والمدرسة أو الجامعة والمعلم والوالدين حول منهجيات التربية والتعليم والتأديب ومقومات المواطنة والتحفيز على التحصيل والابتكار واكتساب العادات والهوايات المبتكرة والإيجابية، ودراسة أثر التنوع الاجتماعي والثقافي والإثني في المجتمع على سلم المهارات والقيم والأولويات في التعليم، ومراجعة أسباب تسرب المعلمات والمعلمين وضعف الالتحاق بمهنة التعليم وتأهيل الإرشاد الأكاديمي والنفس اجتماعي في كل المراحل.

تدريب على المهارات

وشددت التوصيات على أهمية إعداد دراسة معمقة عن مكانة ودور الشباب في التغيير التحويلي في قطر، على المحاور المختلفة كالمشاركة، المواطنة، الهوية، المهارات، تطوير الرؤية والبرامج الشبابية بحسب الفئات العمرية الفرعية، إذ تتنوع خصائص وقدرات واهتمامات وحاجات الفئات «الفرعية» ما يستوجب برمجة ملائمة، فضلاً عن إيجاد إطار جامع يصف مراحل «الانتقال» إلى مرحلة الشباب ومنها، من حيث أن كل مرحلة تبني على ما سبقها وتصب في ما يتلوها.

فحص أسباب ندرة التخصص الأكاديمي في العمل الشبابي

توصية بإنشاء مجلس وطني للشباب

أوصى الدليل بضرورة بناء إطار واحد يجمع المبادئ والتعريفات والحقوق والقوانين والمواطنة والكفايات والمهارات ومجالات التطبيق الرئيسة، وبناء سياسة شبابية مشتركة، تترجم التوجهات المرحلية والتطبيقية، في ضوء تعدد البرامج الشبابية والجهات والمرجعيات والحاجة إلى ما يوازي ذلك من تكامل، من خلال إشراك جميع أصحاب المصلحة وإنشاء مجلس وطني للشباب أو ما يماثله من ائتلافات ومجالس أو منتديات على مختلف مستويات التعليم والنشاط الشبابي وفي المجتمع عمومًا.

وأضاف أن ذلك يهدف إلى تعزيز المشاركة الفاعلة وتكوين مرجعيات فاعلة لإيصال الصوت الشبابي وتنسيق السياسات والبيانات والتخطيط العام لفئات الشباب في إطار الرؤية الوطنية، بالإضافة إلى تنظيم مؤتمرات شبابية قطاعية ومحلية ومركزية جامعة، تشكل محطات للمراجعة والتقييم والتطوير والمحاسبة، فضلاً عن ربط البحث العلمي والإحصائي بالواقع وتحدياته وإعداد ونشر تقارير سنوية جامعة لرصد تقدم البرامج الوطنية والقطاعية وما تراكم من معرفة وخبرات وتفحص أي «ازدواجية» محتملة بين التوجهات والاستراتيجيات والبرامج بين الوزارات والهيئات المختلفة.

ودعا إلى ضرورة فحص أسباب الندرة في التخصص الأكاديمي في العمل الشبابي واستكشاف الحوافز الملائمة والاستثمار في أي تشريع للعمل التطوعي وتطويره في اتجاه تعزيز المشاركة والمهارات الحياتية والمواطنة وإيصال المعرفة عن الخدمات والتسهيلات المتاحة إلى جميع من يحتاج إليها، والعمل على تفصيل «مرحلة الشباب» إلى فئات عمرية فرعية من حيث التعريف والخصائص وتنوع الحاجات والقدرات والمهارات، وتوفير المعرفة المناسبة لجميع أصحاب المصلحة، بالإضافة إلى دراسة أشكال مساهمات وسائل الإعلام ووسائل التواصل الاجتماعي وجدواها وفاعليتها وتطويرها في السياق الوطني.

اعتباراً من أبريل المقبل ولمدة 6 أشهر

تأجيل أقساط المستفيدين من دعم مركز نماء

آمال المناعي: إشعار المستفيدين برسائل نصية

الدوحة - الراية: أعلن مركز الإنماء الاجتماعي «نماء»، أحد المراكز المنضوية تحت مظلة المؤسسة القطريّة للعمل الاجتماعي، عن تأجيل الأقساط الشهرية لجميع المستفيدين من خدمات الدعم المالي ابتداءً من شهر أبريل المقبل ولمدة 6 أشهر، وذلك نظراً للأوضاع الراهنة التي تمرّ بها البلاد وتماشياً مع التوجهات العامة للدولة المتعلقة بالقطاعين الاقتصادي والاجتماعي في إطار خططها لمواجهة فيروس كورونا «كوفيد -19».

وقالت سعادة السيدة آمال عبداللطيف المناعي، القائم بأعمال المدير التنفيذي للمركز، إنه تماشياً مع الوضع الراهن الذي تعيشه بلادنا وكل بلدان العالم في إطار مجابهة فيروس «كورونا» وتماشياً مع توجهات حكومتنا الرشيدة، قمنا بتأجيل الأقساط الشهريّة لجميع المستفيدين من خدمات الدعم المالي لمدة 6 أشهر، وذلك تضامناً مع روّاد الأعمال المستفيدين من خدمات المركز في مجال الدعم المالي وإيماناً منا بدور المركز في دعم روّاد الأعمال لمواجهة الآثار الجانبية التي ستترافق المرحلة المُقبلة.

وأضافت أنه سيتم إشعار جميع المستفيدين بقرار التأجيل من خلال إرسال رسائل نصيّة.

يُذكر أن حزمة المحفزات الماليّة والاقتصاديّة التي وجهت بها الدولة قدمت علاجات دقيقة، أهمها تقديم رسالة طمأنة لهذا القطاع، فضلاً عن أن الحزمة المالية غطت 6 أشهر بالكامل في ظل توقع انحسار الفيروس خلال شهر أو شهرين، لكن الدولة في هذه الحالة أعطت قطاع الأعمال الفرصة للخروج والتعافي وليس تفادياً لأزمة كورونا فقط.

يُذكر أن صندوق «رساميل» هو إحدى الخدمات التي تقدّمها إدارة ريادة الأعمال بمركز «نماء» ويعتبر آليّة مهمّة لتمويل المشاريع الصغيرة، ومتناهية الصغر لروّاد الأعمال القطريين الراغبين في تأسيس مشاريعهم الجديدة أو التوسّع بمشاريعهم القائمة، وذلك عبر تقديم خدمات دعم مالي بدون فوائد وبشروط سداد ميسرة تؤمّن لهم الاستقرار والربحية والتي تصل إلى 250,000 ريال، منها دفعة أولى مباشرة لصاحب المشروع وفترة سماح تصل لـ 6 أشهر، إضافة إلى فترة سداد تمتد لـ 48 شهراً.

تشكيل فريق وطني خاص بمثقفي الأقران

الدوحة - العرب

اختتم مركز الإنماء الاجتماعي «نماء» سلسلة الورش التي أطلقها لتدريب مدربين على الدليل الوطني لمثاقفة الأقران من الشباب إلى الشباب، حيث انطلقت المجموعة الأولى في ديسمبر 2019 والمجموعة الثانية يوم 9 فبراير إلى 12 فبراير 2020، بمشاركة أكثر من 20 شاباً من فئة 18 إلى سن 30 سنة، بهدف تأهيل مدربين قادرين على التدريب للدليل الوطني، الذي قام مركز نماء بإعداده بالتعاون مع برنامج الأمم المتحدة للسكان.

تعقيباً على البرنامج، قالت السيدة مريم بنت عبداللطيف المناعي مدير إدارة الخدمات المجتمعية بمركز نماء: إن اليوم يتوج الدليل الوطني لتثقيف الأقران بتأهيل وتكوين مدربين قادرين على العمل على الدليل، وذلك لتحقيق أهدافه، منوهة بأنه بعد اختتام سلسلة من ورش تدريب على الدليل تم تشكيل الفريق الوطني الخاص بمثقفي الأقران، حيث إن دليل تثقيف الشباب هو الأول من نوعه في قطر، والثاني على مستوى المنطقة بعد سلطنة عُمان، منذ نشأة برنامج «تثقيف الأقران» في العام 2001، ويخضع الدليل لمراجعات وتطوير في مناطق مختلفة من العالم، فقد توصلت عمليات تقييم البرامج إلى أنها نجحت في «رفع مستويات المعرفة»، وتوسعت المبادرة وتطورت أدواتها التدريبية والشبكات المحلية والإقليمية أيضاً، بما في ذلك على شبكة الإنترنت.

فيما وُجدت برامج أخرى في مجال تغيير السلوك، إلا أن برنامج «تثقيف الأقران» تميّز بتوفير عمليات تخطيط وإدارة، واستمرارية في المبادرات، وتلبية الحاجات النوعية المختلفة للجماعات المستهدفة في سياقات متنوعة، والخلفيات النظرية في تغيير السلوك الذي يقوم على النهج، فضلاً عن تزويد «مثقفي الأقران» بمعلومات عن كيفية مقاربة أقرانهم أو تنظيم أعمالهم، ومراقبتهم وإعداد التقارير عنهم وتحسين البرنامج، وهو ثمرة جهد وشراكة مع صندوق الأمم المتحدة للسكان، ومركز الإنماء الاجتماعي «نماء»، وبُني على نتائج عمل ميداني ترجمها تقرير عن أوضاع الشباب في دولة قطر والتحديات التي تواجههم.

وأشارت المناعي إلى أن الدليل يستهدف مدرّبي المدربين في مجال تمكين الشباب ما بين 18 و30 عاماً، ويتنوع الدليل من الظروف والعوامل الاجتماعية والاقتصادية والصحية، منوهة بأن مثقفي الأقران أنفسهم إذ يحصلون في أثناء التدرب على كمّ وافر من المواد التي توزع عليهم لتكون نواة رصيد من المعرفة والمهارات، إلا أن نطاق استعمالها يتسع ليشمل العاملين مع الشباب عموماً، من أفراد، ومؤسسات، ممن يبرمجون للشباب ويرسمون سياسات التعامل معهم، بالإضافة إلى المدارس والمجمعات ومراكز الشباب والبرامج الشبابية التطوعية، والمعلمين والتربويين الآخرين، والمرشدين الصحيين والاجتماعيين والنفسيين في البرامج التربوية النظامية وغير النظامية، والعاملين مع الأهل والبيئة المحيطة بالشباب.

في اختتام ورش عمل التدريب على الدليل الوطني .. مريم المناعي:

تشكيل الفريـــق الوطـــني لمثقـفي الأقـــران

المجموعة الأولى لمثقفي الأقران

الدوحة - قنا: اختتم مركز الإنماء الاجتماعي «نماء» أحد المراكز المنضوية تحت مظلة المؤسسة القطريّة للعمل الاجتماعي، سلسلة الورش التي أطلقها لتدريب مدربين على الدليل الوطني لمثاقفة الأقران من الشباب إلى الشباب حيث انطلقت المجموعة الأولى في ديسمبر 2019، والمجموعة الثانية من 9 إلى 12 فبراير الجاري، بمشاركة أكثر من 20 شاباً من فئة 18 إلى 30 عاماً بهدف تأهيل مدربين قادرين على التدريب للدليل الوطني الذي قام مركز نماء بإعداده بالتعاون مع برنامج الأمم المتحدة للسكان.

وتعقيباً على البرنامج، قالت السيدة مريم بنت عبداللطيف المناعي مدير إدارة الخدمات المجتمعيّة بمركز «نماء»، إن اليوم يتوّج الدليل الوطني لتثقيف الأقران بتأهيل وتكوين مدربين قادرين على العمل على الدليل وذلك لتحقيق أهدافه، منوّهة بأنه بعد اختتام سلسلة من ورش تدريب على الدليل تمّ تشكيل الفريق الوطني الخاص بمثقفي الأقران.

وأضافت إن دليل تثقيف الشباب هو الأول من نوعه في قطر، والثاني على مستوى المنطقة بعد سلطنة عمان، منذ نشأة برنامج «تثقيف الأقران» في عام 2001، وهو يخضع لمراجعات وتطوير في مناطق مختلفة من العالم، فقد توصلت عمليات تقييم البرامج إلى أنها نجحت في «رفع مستويات المعرفة»، وتوسعت المبادرة وتطوّرت أدواتها التدريبية والشبكات المحلية والإقليمية أيضاً، بما في ذلك على شبكة الإنترنت.

وفيما وجدت برامج أخرى في مجال تغيير السلوك إلا أن برنامج «تثقيف الأقران» تميّز بتوفير عمليات تخطيط وإدارة، واستمرارية في المبادرات، وتلبية الحاجات النوعية المختلفة للجماعات المستهدفة في سياقات متنوّعة، والخلفيات النظريّة في تغيير السلوك الذي يقوم على النهج، فضلاً عن تزويد «مثقفي الأقران» بمعلومات عن كيفية مقاربة أقرانهم أو تنظيم أعمالهم، ومراقبتهم وإعداد التقارير عنهم وتحسين البرنامج، وهو ثمرة جهد وشراكة مع صندوق الأمم المتحدة للسكان، ومركز الإنماء الاجتماعي «نماء»، وبني على نتائج عمل ميداني ترجمها تقرير عن أوضاع الشباب في دولة قطر والتحديات التي تواجههم.

وأشارت المناعي إلى أن الدليل يستهدف مدربي المدربين في مجال تمكين الشباب ما بين 18 و30 عاماً، ويتنوّع الدليل من الظروف والعوامل الاجتماعية والاقتصادية والصحية، منوّهة إلى أن مثقفي الأقران أنفسهم إذ يحصلون في أثناء التدرب على كم وافر من المواد التي توزّع عليهم لتكون نواة رصيد من المعرفة والمهارات، إلا أن نطاق استعمالها يتسع ليشمل العاملين مع الشباب عموماً، من أفراد، ومؤسسات، ممن يبرمجون للشباب ويرسمون سياسات التعامل معهم، بالإضافة إلى المدارس والمجمعات ومراكز الشباب والبرامج الشبابية التطوعيّة، والمعلمين والتربويين الآخرين، والمرشدين الصحيين والاجتماعيين والنفسيين في البرامج التربوية النظاميّة وغير النظامية، والعاملين مع الأهل والبيئة المُحيطة بالشباب.

وتعتبر شبكة «تثقيف الأقران» هي المخرج الثالث لبروتوكول التعاون فهي شبكة دوليّة وهي مبادرة خلاقة من الشباب إلى الشباب يُشرف عليها صندوق الأمم المتحدة للسكان.

الدليل يستهدف مدربي المدربين في مجال تمكين الشباب

تأهيل مدربين للدليل الوطني بالتعاون مع برنامج الأمم المتحدة

الدليل يخضع لمراجعات وتطوير في مناطق مختلفة من العالم

لجميع المستفيدين من خدمات الدعم المالي

نماء يعلن تأجيل الأقساط الشهرية

الدوحة - قنا

أعلن مركز الإنماء الاجتماعي (نماء)، أحد المراكز المنضوية تحت مظلة المؤسسة القطرية للعمل الاجتماعي، عن تأجيل الأقساط الشهرية لجميع المستفيدين من خدمات الدعم المالي ابتداء من شهر أبريل القادم ولمدة 6 أشهر، وذلك في إطار الجهود والإجراءات الاحترازية وتماشيا مع التوجهات العامة للدولة المتعلقة بالقطاعين الاقتصادي والاجتماعي في إطار خططها لمواجهة فيروس كورونا (كوفيد 19).

وفي هذا الصدد قالت السيدة آمال بنت عبد اللطيف المناعي القائم بأعمال المدير التنفيذي لمركز نماء، إنه "تماشيا مع الوضع الراهن الذي تعيشه بلادنا وكل بلدان العالم بمجابهة فيروس كورونا وتماشيا مع توجهات حكومتنا الرشيدة، قمنا بتأجيل الأقساط الشهرية لجميع المستفيدين من خدمات الدعم المالي لمدة 6 أشهر، وذلك تضامنا مع رواد الأعمال المستفيدين من خدمات المركز في مجال الدعم المالي وإيمانا منا بدور المركز في دعم رواد الأعمال لمواجهة الآثار الجانبية التي سترافق المرحلة المقبلة".

وأضافت أنه سيتم إشعار جميع المستفيدين بقرار التأجيل من خلال إرسال رسائل نصية.

يذكر أن صندوق رساميل هو إحدى الخدمات التي تقدمها إدارة ريادة الأعمال بمركز/ نماء/ حيث يعتبر آلية مهمة لتمويل المشاريع الصغيرة، ومتناهية الصغر لرواد الأعمال القطريين الراغبين، في تأسيس مشاريعهم الجديدة أو التوسع بمشاريعهم القائمة، وذلك عبر تقديم خدمات دعم مالي بدون فوائد وبشروط سداد ميسرة تؤمن لهم الاستقرار والربحية والتي تصل لـ250،000 ريال قطري، منها دفعة أولى مباشرة لصاحب المشروع وفترة سماح تصل لـ6 أشهر، إضافة إلى فترة سداد تمتد لـ48 شهرا.

«نماء» يؤجل الأقساط الشهرية لجميع المستفيدين من خدمات الدعم المالي

الدوحة - العرب

أعلن مركز الإنماء الاجتماعي «نماء» -أحد المراكز المنضوية تحت مظلة المؤسسة القطرية للعمل الاجتماعي- عن تأجيل الأقساط الشهرية لجميع المستفيدين من خدمات الدعم المالي ابتداءً من شهر أبريل المقبل، ولمدة 6 أشهر، وذلك نظراً للأوضاع الراهنة التي تمر بها البلاد، وتماشياً مع التوجهات العامة للدولة، المتعلقة بالقطاعين الاقتصادي والاجتماعي، في إطار خططها لمواجهة فيروس كورونا (كوفيد – 19).

و قالت السيدة آمال بنت عبداللطيف المناعي القائم بأعمال المدير التنفيذي لمركز: «تماشياً مع الوضع الراهن الذي تعيشه بلادنا وكل بلدان العالم بمجابهة فيروس كورونا، وتماشياً مع توجهات حكومتنا الرشيدة، قمنا بتأجيل الأقساط الشهرية لجميع المستفيدين من خدمات الدعم المالي لمدة 6 أشهر، وذلك تضامناً مع رواد الأعمال المستفيدين من خدمات المركز في مجال الدعم المالي، وإيماناً منا بدور المركز في دعم رواد الأعمال لمواجهة الآثار الجانبية التي سترافق المرحلة المقبلة».

وأضافت أنه سيتم إشعار جميع المستفيدين بقرار التأجيل من خلال إرسال رسائل نصية، والجدير بالذكر أن لجنة المحفزات المالية والاقتصادية التي وجهت بها الدولة قدمت علاجات دقيقة، أهمها، تقديم رسالة طمأنة لهذا القطاع، فضلاً عن إن الحزمة المالية غطت 6 أشهر بالكامل في ظل توقع انحصار وانحسار الفيروس خلال شهر أو شهرين، ولكن الدولة في هذه الحالة أعطت قطاع الأعمال الفرصة للخروج والتعافي، وليس تفادياً لأزمة «كورونا» فقط.

يذكر أن صندوق «رساميل هو إحدى الخدمات التي تقدمها إدارة ريادة الأعمال بمركز نماء حيث يعتبر آلية مهمة لتمويل المشاريع الصغيرة، ومتناهية الصغر لرواد الأعمال القطريين الراغبين في تأسيس مشاريعهم الجديدة، أو التوسع بمشاريعهم القائمة وذلك عبر تقديم خدمات دعم مالي من دون فوائد، وبشروط سداد ميسرة، تؤمن لهم الاستقرار والريحية، والتي تصل لـ 250,000 ريال قطري منها دفعة أولى مباشرة لصاحب المشروع، وفترة سماح تصل لـ 6 أشهر، إضافة إلى فترة سداد تمتد لـ 48 شهر.

خطة طويلة المدى لضمان استمرار الخدمات.. آمال المناعي لـ الشرق:

إستراتيجية جديدة لمركز النور ودراسة حالات طلاب الدمج

نشوى فكري

آمال المناعي

كشفت السيدة آمال المناعي الرئيس التنفيذي للمؤسسة القطرية للعمل الاجتماعي، عن انطلاق مركز النور للمكفوفين التابع للمؤسسة القطرية للعمل الاجتماعي بإستراتيجية جديدة، على أن يتم الإعلان عنها قريباً، مؤكدة على مشاركة المؤسسة في لجنة وضع المرأة في نيويورك، وستضمن المشاركة أحداث أخرى، وكذلك مع بداية شهر مارس سيشهد الكثير من الفعاليات التي تنظمها المؤسسة فيما يتعلق بتمكين المرأة.

وقالت في تصريح خاص لـ «الشرق» إن المؤسسة قامت بدراسة حالات طلاب الدمج بالفعل، و تم التنسيق والتعاون مع وزارة التعليم والتعليم العالي لضمان استقرار وضع طلاب الدمج، مؤكدة على انه يتم العمل مع وزارة التعليم في الوقت الحالي على خطة طويلة المدى، بحيث تضمن أن يستمر مركز النور في تقديم خدماته المختلفة، وخاصة خدمات الدمج في المدارس لكافة المكفوفين، خاصة وأن المركز يقوم بتعليم الإطفال حتى المرحلة الابتدائية، ثم يتم إكمال مراحلهم الدراسية في المدارس التابعة لبرنامج الدمج تحت إشراف وزارة التعليم والتعليم العالي.

وأشارت إلى أن هدف مركز النور والذي يتولى تعليم ذوي الإعاقة البصرية، بداية من عمر 3 إلى 6 سنوات، والمرحلة الابتدائية، أن لا يوجد حدود لدمج منتسبي النور في جميع المراحل الدراسية المختلفة سواء كانوا في مرحلة ما قبل المدرسة أو في المراحل الابتدائية أو الإعدادية والثانوية أو حتى الجامعة، منوهة إلى سعيهم في الوصول إلى اصحاب الاعاقة البصرية، للقيام بدمجهم بشكل كامل في المجتمع، اى انهم اصبحوا المعنيين بالدمج، بحيث يتم تهيئة البيئة المحيطة لاستقبالهم في اى مكان وفي اى وقت، فضلا عن سعي المركز لرفع كفاءة نوعية التعليم المُقدم ليكون على نفس مستوى المناهج الدراسية في وزارة التعليم والتعليم العالي، حتى لا يحدث أي خلل لدى الطلاب عند انتقالهم للمراحل التعليمية الأخرى بعد الابتدائية.

و يمثل مركز النور إضافة تهدف لتمكين وإدماج ذوي الاعاقة البصرية في مجتمعهم وتقديم الدعم لفئاته من خلال تحسين مهارات منتسبيه وطلابه وتعزيز استقلاليتهم والعمل بفاعلية على تضمين الابتكار والإبداع في جميع أنشطته، و تتطلع المؤسسة من خلال الخطط المستقبلية إلى تحقيق أعلى درجات تقديم خدمات الرعاية لذوي الاعاقة البصرية وفقا لأحدث المعايير العالمية، مستخدمين في ذلك وسائل التكنولوجيا المساعدة الحديثة في جميع الخدمات التي يقدمها المركز، وذلك بالتعاون والتنسيق مع الوزارات والمؤسسات والهيئات ومنظمات المجتمع المدني لتبادل الخبرات والمعلومات ذات الصلة بأهداف المركز والعمل على نشر الوعي والتثقيف والتدريب والتأهيل، خاصة وأن مركز النور للمكفوفين، الذي انضم إلى المؤسسة القطرية للعمل الاجتماعي في يناير 2019، يهدف إلى تقديم خدمات نموذجية للفئات المستهدفة في مجالات التعليم والتأهيل والتوعية المجتمعية بقضاياهم وحقوقهم للحصول على حياة أكثر استقلالية وتعظيم إدماجهم في المجتمع المدني.

تعاون مع وزارة التعليم لضمان استقرار وضع طلاب الدمج

فعاليات للمؤسسة القطرية للعمل الاجتماعي حول تمكين المرأة مارس

المجتمع مع تقديم الإمكانيات والوسائل التكنولوجية المتاحة لرفع قدراتهم.

وخلال السنوات الأخيرة شهد مركز النور للمكفوفين إعادة هيكلته إدارياً 5 مرات خلال 3 سنوات، وإرجاع تبعيته لأكثر من جهة مثل «مركز الشفلح» ومن ثم استقلاليته، وبعد ذلك إرجاعه ليتبع وزارة التعليم والتعليم العالي، وبعدها المؤسسة القطرية للعمل الاجتماعي.

وكان طالب عدد من الطلاب المكفوفين التابعين لبرنامج الدمج بمركز النور للمكفوفين أحد المراكز المنضوية تحت مظلة المؤسسة القطرية للعمل الاجتماعي، إدارة المركز باستمرار برنامج الدمج، لإلحاق الطلاب المكفوفين بمدارس الدولة المختلفة، حيث ان الطلاب والطالبات يجدون صعوبة بدون معلمين الدمج، وخاصة فيما يتعلق بالمواد العلوم والرياضيات والحاسب الآلي، والتي لا يستطعون دراستها بدون معلمي الدمج، الذين يوفرون لهم كل المعلومات والادوات من كتب برايل وأجهزة خاصة بالمكفوفين.

وقد نفت السيدة آمال المناعي ما تردد حول إلغاء برنامج الدمج في المدارس والذي يستفيد منه ذوو الإعاقة البصرية، مشيرة إلى أن هذا البرنامج هو امتداد للخدمات التي يقدمها مركز النور، خاصة وأن المركز يقوم بتعليم الأطفال حتى المرحلة الابتدائية، ثم يتم إكمال مراحلهم الدراسية في المدارس التابعة لبرنامج الدمج تحت إشراف وزارة التعليم والتعليم العالي، وقالت إن ما يحدث هو فقط تنظيم إداري وتنسيق بين وزارة التعليم و مركز النور، لعدم إيقاف أي من الخدمات المقدمة، مؤكدة على أهمية وضرورة برنامج الدمج وأنه لا يمكن إلغاؤه خاصة أنه تحت مظلة الوزارة، مشيرة إلى أنه منذ انضمام مركز النور ليصبح ضمن المراكز المنضوية تحت مظلة المؤسسة القطرية للعمل الاجتماعي، وهناك مراجعة للتوجهات الاستراتيجية العامة للمركز، بما يتناسب مع رؤيته الجديدة التي سوف تخدم جميع الفئات العمرية من ذوي الإعاقة البصرية، بداية من الأطفال الرضع حتى كبار السن.

مبنى مركز النور

اختتام ورش التدريب بمشاركة 20 شابا.. مريم المناعي:

تأهيل مدربين قادرين على التدريب للدليل الوطني

المشاركون في لقطة جماعية

خلال تكريم أحد المشاركين

الدوحة - الشرق

اختتم مركز الإنماء الاجتماعي نماء سلسلة الورش التي أطلقها لتدريب مدربين على الدليل الوطني لمثقفة الأقران من الشباب الى الشباب حيث انطلقت المجموعة الأولى في ديسمبر 2019 و المجموعة الثانية يوم 9 فبراير الى 12 فبراير الجاري بمشاركة أكثر من 20 شابا من فئة 18 الى سن 30 سنة بهدف تأهيل مدربين قادرين على التدريب للدليل الوطني الذي قام مركز نماء بإعداده بالتعاون مع برنامج الأمم المتحدة للسكان.

تعقيبا على البرنامج قالت السيدة مريم بنت عبد اللطيف المناعي مدير ادارة الخدمات المجتمعية بمركز نماء: أن اليوم يتوج الدليل الوطني لتثقيف الأقران بتأهيل وتكوين مدربين قادرين على العمل على الدليل وذلك لتحقيق أهدافه منوهة انه بعد اختتام سلسلة من ورش تدريب على الدليل تم تشكيل الفريق الوطني الخاص بمثقفي الأقران حيث أن دليل تثقيف الشباب هو الأول من نوعه في قطر، والثاني على مستوى المنطقة بعد سلطنة عمان، منذ نشأة برنامج «تثقيف الأقران» في العام 2001، وهو يخضع لمراجعات وتطوير في مناطق مختلفة من العالم، فقد توصلت عمليات تقييم البرامج إلى انها نجحت في «رفع مستويات المعرفة» وتوسعت المبادرة وتطورت أدواتها التدريبية والشبكات المحلية والإقليمية أيضاً، بما في ذلك على شبكة الإنترنت. وفيما وُجدت برامج أخرى في مجال تغيير السلوك إلا أن برنامج «تثقيف الأقران» تميّز بتوفير عمليات تخطيط وإدارة، واستمرارية في المبادرات، وتلبية الحاجات النوعية المختلفة للجماعات المستهدفة في سياقات متنوعة، والخلفيات النظرية في تغيير السلوك الذي يقوم على النهج، فضلاً عن تزويد «مثقفي الأقران» بمعلومات عن كيفية مقاربة أقرانهم أو تنظيم أعمالهم، ومراقبتهم وإعداد التقارير عنهم وتحسين البرنامج، وهو ثمرة جهد وشراكة مع صندوق الأمم المتحدة للسكان، ومركز الإنماء الاجتماعي « نماء» ويبني على نتائج عمل ميداني لرجعها تقرير عن أوضاع الشباب في دولة قطر والتحديات التي تواجههم.

تشكيل الفريق الوطني الخاص بمثقفي الأقران

و أشارت المناعي الى أن الدليل يستهدف مدرّبي المدربين في مجال تمكين الشباب ما بين 18 و30 عاماً، و يتخذ الدليل من الظروف والعوامل الاجتماعية والاقتصادية والصحية، منوهة الى أن مثقّفو الأقران أنفسهم إذ يحصلون في أثناء التدرب على كمٍّ وافر من المواد التي توزع عليهم لتكون نواة رصيد من المعرفة والمهارات، إلا أن نطاق استعمالها يتسع ليشمل المعاملين مع الشباب عموماً، من أفراد، ومؤسسات، ممن يبرمجون للشباب ويرسمون سياسات التعامل معهم، بالإضافة إلى المدارس والمجمعات ومراكز الشباب والبرامج الشبابية التطوعية، والمعلمين والتربويين الآخرين، والمرشدين الصحيين والاجتماعيين والنفسيين في البرامج التربوية النظامية وغير النظامية، والعاملين مع الأهل والبيئة المحيطة بالشباب.

تفعيل نظام "العمل عن بُعد"

نماء ينفذ إجراءات احترازية للوقاية من كورونا

الدوحة - الشرق

يتابع مركز الانماء الاجتماعي "نماء" أحد المراكز المنضوية تحت مظلة المؤسسة القطرية للعمل الاجتماعي الوضع الوبائي لفيروس كورونا المستجد (كوفيد 19) بصورة مستمرة، حيث اتخذ المركز جملة من الإجراءات الاحترازية اللازمة، وذلك لضمان أعلى مستويات الوقاية من فيروس كورونا المستجد وتأكيد صحة وسلامة جميع الموظفين والمستفيدين من خدمات المركز مع مراعاة عدم الإخلال بالالتزامات المهنية التي تكفل عدم التأثير على سير العمل أو نوعية وسرعة تقديم الخدمات للجمهور وفق أعلى معايير التميز التي يلتزم بها المركز. وفي هذا الصدد قام المركز باتخاذ نوعين من الإجراءات واحدة بشأن الموظفين والثانية بشأن المستفيدين، حيث تم تفعيل نظام "العمل عن بُعد" كتوفير أجهزة محمولة للموظفين مجهزة ببرامج التواصل وتوفير خدمات الدعم الفني عن بُعد.

وعلى الصعيد ذاته عُقدت الاجتماعات عن بُعد عبر الوسائط الإلكترونية وتم إلغاء جميع زيارات العمل والمهمات الرسمية للموظفين وتعليق كافة الدورات التدريبية الداخلية والخارجية والتي كان من المقرر عقدها للموظفين حتى إشعار آخر.

وبالنسبة لأكاديمية قطر العالمية للتجميل فلا تزال الأكاديمية مستمرة في تقديم الدورات ولكن عبر نظام التعلم عن بُعد، وتلبية لالتزامات مصنع الشيخة هيا تجاه عملائه، فلا يزال العمل قائماً مع الأخذ بعين الاعتبار تنفيذ كافة الإجراءات الاحترازية الخاصة بالتنظيف والتعقيم. وفي ما يتعلق بالإجراءات المتبعة لمستفيدي المركز فلا يزال فريق عمل المركز في تواصل مستمر مع رواد الأعمال المنتسبين عبر مختلف وسائل التواصل، ومراعاة للظروف الراهنة تم تأجيل الأقساط الشهرية لمستفيدي خدمات الدعم المالي جميعاً بلا استثناء وذلك لمدة 6 أشهر ابتداء من شهر أبريل 2020، إلى جانب تغيير نظام الجلسات الاستشارية لتكون عن بعد بالإضافة إلى استمرار خدمات دعم التعليم المدرسي من خلال نظام التعليم عن بعد.

وفي الختام ومن منطلق مسؤولية مركز نماء تجاه المجتمع في ظل هذه الظروف تم نشر عدد من المواد التوعوية الوقائية عن مكافحة فيروس كورونا عبر منصات التواصل الاجتماعي.

«نماء»: تأجيل الأقساط الشهرية للمستفيدين من خدمات الدعم المالي

الدوحة – لوسيل

أعلن مركز الإنماء الاجتماعي «نماء»، أحد المراكز المنضوية تحت مظلة المؤسسة القطرية للعمل الاجتماعي عن تأجيل الأقساط الشهرية لجميع المستفيدين من خدمات الدعم المالي ابتداءً من شهر ابريل القادم ولمدة 6 أشهر، وذلك نظراً للأوضاع الراهنة التي تمر بها البلاد وتماشياً مع التوجهات العامة للدولة المتعلقة بالقطاعين الاقتصادي والاجتماعي في إطار خططها لمواجهة فيروس كورونا (كوفيد – 19).

وبهذا الصدد قالت سعادة آمال بنت عبد اللطيف المناعي القائم بأعمال المدير التنفيذي لمركز «نماء» إنه تماشياً مع الوضع الراهن التي تعيشه بلادنا وكل بلدان العالم بمجابهة فيروس كورونا وتماشياً مع توجهات حكومتنا الرشيدة قمنا بتأجيل الأقساط الشهرية لجميع المستفيدين من خدمات الدعم المالي لمدة 6 أشهر وذلك تضامناً مع رواد الأعمال المستفيدين من خدمات المركز في مجال الدعم المالي وإيماناً منا بدور المركز في دعم رواد الأعمال لمواجهة الآثار الجانبية التي سترافق المرحلة المقبلة. وأضافت أنه سيتم إشعار جميع المستفيدين بقرار التأجيل من خلال إرسال رسائل نصية.

أخبار نماء في الصحف

16 محليات | الشرق | الأحد 13 رجب 1441 هـ 8 مارس 2020م العدد 11588

مديرة إدارة الخدمات المجتمعية في مركز نماء مريم المناعي لـ الشرق:

تأسيس حاضنة اجتماعية لدعم المبادرات الشبابية بالتعاون مع الأسكوا

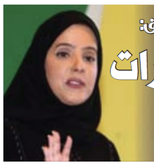

تأهيل 40 من الشباب لتدريب مدربي المنهج المعتمد للمهارات الحياتية

الدليل يستهدف نشر ثقافة التعلم مدى الحياة وفق مرتكزاته الأربعة

مدربون على الدليل الوطني في لقطة جماعية

نشوى فكري

أكدت السيدة مريم المناعي، مديرة إدارة الخدمات المجتمعية بمركز "نماء"، على أن إطلاق اول دليل وطني متكامل للمهارات الحياتية والتربية على المواطنة، يلامس الفجوات المطلوبة لتطوير قدرات الشباب المعرفية والمهارية، مشيرة إلى انه نتاج لعمل طويل وسلسلة من المهام استغرقت العام والنصف، بالتعاون مع صندوق الامم المتحدة للسكان.

وقالت المناعي في حوار لـ الشرق ان صندوق الأمم المتحدة قد تكفل بتدريب 40 من الشباب القطري لتدريب مدربي المنهج المعتمد للمهارات الحياتية، لافتة إلى انه سيتم تطبيق هذا المنهج من قبل المدربين على 1000 شاب قطري في الفئة العمرية بين 15 إلى 24 عاما، مؤكدة على ان للمركز اكثر من خطة لنشر الدليل من أهمها هو استجابة وزارة التعليم لمقتضيات التطوير في مناهجها وإدخال نهج المهارات الحياتية.

وأشارت إلى استكمال البنية الأساسية، لتنفيذ أربعة مسارات كلها قيد الإعداد والتنفيذ، حيث تم استكمال العمل في نهج تثقيف الأقران وتم تدريب 40 من مثقفي الأقـران، سيعملون على خلال الفترة القادمة لطرح الدليل وسط الفئة المستهدفة، يعقب ذلك تكوين شبكة لتثقيف الأقران لتشمل عدة مناطق داخل الدولة، معربة عن املها ربطهم في المستقبل القريب بشبكات تثقيف الأقران في الدول العربية الأخرى.

ولفتت إلى انه جاري العمل مع خبراء اللجنة الاقتصادية والاجتماعية لغربي أسيا "الاسكوا" لتطوير برنامج الرياديين الاجتماعيين سما نماء ، وفق منظومة متكاملة تشمل منهج تدريبي ودليل للمدربين، موضحة انه تم خلال تخريج الدفعة الثالثة للرياديين الاجتماعيين، تم تدشين الحاضنة الاجتماعية وبهدف احتضان المبادرات الشبابية لخدمة المجتمع وتوفير الأجهزة اللازمة للعمل، مؤكدة على العمل إعدادها وتصميمها بالتعاون مع (الاسكوا) ، و فيما يلي نص الحوار :

◁ في البداية حدثينا عن أهمية إصدار أول دليل للمهارات الحياتية؟

▶ تكمن أهمية هذا الدليل انه قطري بامتياز، وهو اول دليل وطني متكامل للمهارات الحياتية والتربية على المواطنة يلامس الفجوات المطلوبة لتطوير قدرات الشباب المعرفية والمهارية، وهو نتاج لعمل طويل وسلسلة من المهام استغرقت العام والنصف بالتعاون مع صندوق الأمم المتحدة للسكان. حيث اعتمد على تحري توجهات ورغبات الشباب لتحديد الاحتياجات الفعلية للشباب، وإعداد دليل وطني يتوائم معها وليسد النقص في البرامج والخدمات المقدمة للشباب. وتأتي الأهمية من أن عمل كهذا كان لابد أن يبنى على المعلومات والأدلة وتحري أراء أصحاب المصلحة والذين شكلوا مجموعة واسعة من شرائح الشباب والمؤسسات الحكومية وغير الحكومية الناشطة في مجال العمل الشبابي، حيث استمرت الزيارات الميدانية والبؤر النقاشية وسط تجمعات الشباب والمعنيين مدة أربعة أشهر، جرى العمل فيها على تحري الاحتياجات وتحديد الأولويات، وقد أثمرت هذه المرحلة تقرير مبدئي خضع أيضا للنقاش في ورشة ضمنت كافة أصحاب المصلحة، حيث عمل خبراء الأمم المتحدة على تضمين احتياجات الشباب القطري في حقيبة تدريبية شكلت المهارات الأهم لصناعة شباب قادر على تحقيق ما تصبو له رؤية قطر 2030.

ويتميز هذا الدليل أنه خضع لبروتوكلات الأمم المتحدة، وموروثها الزاخر من المعرفة، وإرث مركز نماء في صناعة برامجه المبنية على توطين آليات عمله باستصحاب الأدلة والمعلومات المحلية وضمان الاتساق مع القيم والموروث الثقافي القطري لنستخرج في نهاية المطاف نموذج قطري بامتياز.

استكمال العمل في نهج تثقيف الأقران وطرحه خلال الفترة القادمة

أسباب إصدار الدليل

◁ ما هي أسباب إصدار دليل المهارات الحياتية؟ ومن أين جاءت فكرته؟

▶ الدليل هو جزء من عمل متكامل لمقابلة تحقيق التوجهات الاستراتيجية للمركز 2017 – 2022 في سعيها لتطوير قدرات الشباب، والتي تستهدف التطوير النوعي واستثمار الطاقات الخلاقة لطلائع الشباب، وحفز طموحاتهم وتطلعاتهم وتطوير قدراتهم عبر مجموعة من البرامج المنتقاة بعناية لإيجاد جيل متمكن ومستنير يمتلك المهارات اللازمة لتحقيق رؤية قطر 2030 ، والتفاعل مع قضايا واحتياجات المجتمع.

تطوير برنامج الرياديين الاجتماعيين سما نماء وفق منظومة متكاملة

وهو توجه مكثف وغني يشتمل على هدفين استراتيجيين وثلاثة برامج تتضمن 12 مشروعا، وهي برامج تم تصميمها بعد تقييم شامل للعمل الاجتماعي، وتحديد الفجوات ومن ثم الاستجابة لمتطلبات تحقيق رؤية قطر 2030 ومقرراتها التي تضمنت معالجة التحديات التي تواجه الشباب. فالشباب هم عماد الحاضر ومعوله لتحقيق التنمية المستدامة وهم قادة المستقبل وبناته. إن المساعي لاستثمار قدرات وطاقات، ومواهب الشباب لمقابلة احتياجات الوطن من الشباب القادر والكوادر المؤهلة تستلزم برامج موجهة لتطوير قدراتهم، لذا استند نهج تطوير القدرات على مرتكزات التعلم والتعلم المستمر الأربعة، والتي تشمل التعلم من اجل المعرفة التعلم من اجل تطوير الذات والتعلم من اجل العمل والإنتاج والتعلم من اجل التعامل مع الآخر .

◁ من هي الفئة التي يستهدفها هذا الدليل؟

▶ يستهدف الدليل الشباب في الشرائح العمرية 14-24 سنة

أهداف الدليل

◁ ما هي الأهداف المرجوة من إصداره؟

▶ يهدف الدليل كغيره من البرامج التدريبية الى تنمية القدرات وتغيير التوجهات لدى الشباب ،لذا يطرح الدليل نماذج من المهارات الحياتية التي تؤدي إلى حث وحفز القدرات الكامنة وتوجيهها لتبني أنماط سلوكية مستندة إلى العلم والمعرفة، ولها القدرة على تعزيز المواطنة بصورة عصرية ، ويمثل بدوره أداه علمية للمدربين والمهتمين بالتدريب على المهارات الحياتية.

مراحل تنفيذ الدليل

◁ كيف تم تنفيذ هذا الدليل وما هي المراحل التي مر بها؟

▶ لقد مر الدليل بعدة مراحل من اعداده حيث جاء بعد دراسة تقييمية لتحليل اواقع وتقدير الاستجابة قام بها المركز بالتعاون مع صندوق الأمم المتحدة للسكان، وقد أثمرت هذه الدراسة عن متطلبات تطوير قدرات الشباب، حيث تم على أساسها إعداد وتصميم الدليل شاملا التمارين والتصاميم المستمدة من الواقع القطري.

واعقب ذلك دورتي تدريب لإعداد مدربين قادرين على العمل على نشر الدليل بين الفئات المستهدفة، وتكفل الصندوق بتدريب 40 من الشباب القطري لتدريب مدربي المنهج المعتمد للمهارات الحياتية، على أن يتم تطبيق هذا المنهج من قبل المدربين على ألف من الشباب القطري في الفئة العمرية بين 15 إلى 24 عاما.

المهارات والقيم التي تعززها نماء

17 محليات | الشرق | الأحد 13 رجب 1441 هـ 8 مارس 2020م العدد 11588

الحاضنة توفر المقر بتجهيزاته لتحقيق طموحات الشباب في تنفيذ مبادراتهم

إصدار أول دليل وطني للمهارات الحياتية والتربية على المواطنة

تطبيق المنهج الجديد على 1000 شاب في الفئة العمرية بين 15 إلى 24 عاما

الدليل نتاج لعمل طويل استغرق عاما ونصفا بالتعاون مع صندوق الأمم المتحدة

نتطلع إلى شراكات فاعلة لنشر دليل المهارات الحياتية وتمثل قيمه وسط الشباب

صورة جماعية للمشاركين في سما نماء بنسخته الاولى

وركزت الدورة التدريبية على تحقيق مجموعة أهداف، أهمها التدريب على دليل المهارات الحياتية والمواطنة في دولة قطر، والمعتمد من صندوق الامم المتحدة، وإكساب المتدربين المعرفة التامة عن محتويات دليل المهارات الحياتية لاستخدامه في تدريب المدربين، وتعزيز معرفة المتدربين حول مفاهيم المهارات الحياتية وطرق التدريب التفاعلية، بالإضافة إلى إعداد كادر من الكفاءات الوطنية القادرة على 'تدريب المدربين' على الدليل، ودمجها في الحصيلة العلمية والمعارف والأدوات والبرامج المكتسبة من التدريب، ومنحهم شهادات معتمدة من صندوق الأمم المتحدة للسكان ومركز نماء لتدريب منهج المهارات الحياتية.

أهمية الدليل للشباب

◁ ما أهمية هذا الدليل في مساعدة الشباب على اتخاذ القرارات المناسبة؟

▶ يسهم الدليل في تنمية المعارف، ونهج التفكير القائم على حث وحفز الذات لإعمال الفكر والتدبر . إن احتوائه على اهم 12 مهارة في ركائز التعلم المستمر الأربعة ، حيث تسهم في تعزيز الجوانب الإيجابية، فركيزة التعلم من أجل المعرفة تستهدف إعمال الفكر والتدبر من خلال تعلم مهارات التفكير الإبداعي، والتفكير النقدي ومهارة حل المشكلات، وهي مهارات إذا أحسن اتباعها سترفدنا بلا شك بشخصيات متوازنة ومتطورة، بينما تساهم معها ركيزة التعلم من أجل الذات في بناء ثقة الشخص في ذاته وتقييم وتقدير ما أعطاه الله من مهارات وقدرات ومواهب، وكيفية تنميتها والتواصل الفعال والتحكم في المشاعر والصمود والمرونة، ومعرفته للحقوق والقيم ومواطن قوته ومواطن ضعفه للعمل على تطوير قدراته، إن اتقان هذه المهارات بلا شك سترفدنا بشخص قوي قادر على اتخاذ القرارات الصائبة في الوقت المناسب.

مهارات يتضمنها الدليل

◁ حدثينا عن اهم المهارات الحياتية التي يتضمنها؟

▶ يسعى الدليل من جهة الى تعزيز الصلة بين عمليات التعليم والتعلّم، ومن جهة أخرى الى بناء المهارات الملائمة لعالم اليوم، ومن المهارات التي يتضمنها الدليل، هي مهارات التعلم واكتساب المعرفه مدى الحياة وبناء مجتمع المعرفة، بالاضافة الى مهارة التعلّم من أجل العمل والإنتاج، ومهارات تمكن وبناء الذات وأخيراً مهارات تعلم العيش مع الآخر.

وتندرج كل هذه المهارات في الدليل تحت أربعة أبعاد أساسية وهي: البعد المعرفي، والبعد الفعال، والبعد الكياني الفردي والبعد الاجتماعي.

التعاون مع صندوق الأمم المتحدة

◁ عرفينا على الدراسة التي أفرزت هذا الدليل؟

▶ وقع مركز 'نماء' مع صندوق الأمم المتحدة للسكان UNFPA بروتوكول تعاون يركز على خمسة مخرجات متسلسلة تتمثل في تنفيذ دراسة لمسح وتوثيق وتحليل المعطيات، حول وضع الشباب والسياسات والمشروعات الشبابية والفاعلين المعنيين بمشروعات الشباب، هي دراسة 'تحليل الوضع وتقدير الاستجابة'، والتي تمت مناقشتها في ورشة عمل استراتيجية وإرشادية بمشاركة مختلف الجهات الوطنية المعنية لمناقشة، واعتماد نتائج الدراسة، إضافة إلى عرض أحدث المقاربات العالمية والإقليمية والمشاريع التي ستقودها مؤسسة 'نماء'، وتصميم منهاج وطني للمهارات الحياتية والمواطنة، وتدريب مدربين للاضطلاع بمهمة تدريب مدربين للمنهج للخمس سنوات القادمة، وتنفيذ وتقييم البرنامج النموذجي للمهارات الحياتية والتربية على المواطنة .

◁ كيف سيتم توظيف هذا الدليل والترويج له ؟

▶ نحن نقوم حالياً بتنفيذ حملة للترويج والاعلان عن هذا الدليل، والتي تم اطلاقها خلال شهر فبراير 2020 وستستمر لمدة 3 أشهر والغرض من هذه الحملة، تعريف الجهات والشباب بهذا الدليل وتبنيه من قبل الجهات والمؤسسات المعنية التي تستهدف فئة الشباب.

خطة نشر الدليل

◁ كيف سيساهم الدليل في تحقيق أهدافه؟

▶ مما لاشك فيه اهم السبل لتحقيق اهداف الدليل هو نشره بين المجموعات الشبابية وعلى أوسع نطاق، ونحن في مركزالإنماء الاجتماعي على أهبة الاستعداد، للتعاون مع كافة الشركاء وأصحاب المصلحة لتعزيز نهج الحياة القائم على إجادة المهارات الحياتية للشباب وتعزيز المواطنة،

وللمركز اكثر من خطة لنشر الدليل من أهمها هو استجابة وزارة التعليم لمقتضيات التطوير في مناهجها وإدخال نهج المهارات الحياتية، ونحن كمركز على استعداد كامل لتدريب معلمي هذه المناهج، من جهة ونشره في المراكز الشبابية والجامعات من جهة أخرى حتى تتحقق الفائدة المرجوة.

تكوين شبكة لتثقيف الأقران لتشمل عدة مناطق داخل الدولة

أيضا قد يستجيب المشروع لكفاية مهارات محددة تحتاجها مجموعة محدد بناء على توصيات الجهات الأخصائيين الاجتماعيين ومعلمي المدارس ' فإذا برزت حاجة على سبيل المثال لمعالجة خلل ما في إدارة الوقت او في الاتصال لمجموعة او مجموعات محددة .

جديد مركز نماء

◁ ما جديد مركز نماء خلال الفترة القادمة؟

▶ نحن نطمح إلى تطوير قدرات الشباب، الذين يمثلون الجزء الأكبر في التركيبة السكانية وفق شراح مختلفة، فلابد أن يكون في جعبتنا الكثير من المبادرات التي تستهدف الوصول إلى اكبر قدر من الشباب من ناحية، وتلبية متطلبات التطوير للشرائح العمرية المختلفة من ناحية أخرى، لقد استكملت لدينا البنية الأساسية لتنفيذ أربعة مسارات كلها قيد الإعداد والتنفيذ فقد استكملنا العمل في نهج مثاقفة الأقران وتم تدريب 40 من مثقفي الأقران، سيعملون على خلال الفترة القادمة لطرح الدليل وسط الفئة المستهدفة، يعقب ذلك تكوين شبكة لمثاقفة الأقران لتشمل عدة مناطق داخل الدولة، ونأمل ربطهم في المستقبل القريب بشبكات مثاقفة الأقران في الدول العربية الأخرى. وجار العمل مع الاسكوا لتطوير برنامج الرياديين الاجتماعيين سما نماء وفق منظومة متكاملة تشمل منهجا تدريبيا ودليلا للمدربين، وقد دشنا في تخريج الدفعة الثالثة للرياديين الاجتماعيين الحاضنة الاجتماعية وتستهدف احتضان المبادرات الشبابية لخدمة المجتمع وتوفير الأجهزة اللازمة للعمل، لذلك نعمل على إعدادها وتصميمها بالتعاون مع خبراء اللجنة الاقتصادية والاجتماعية لغربي آسيا (الاسكوا)، كما بدانا الإعداد لاستكمال الدليل الوطني لتحسين انماط الحياة الذي يستهدف المراهقين في الفئة العمرية 13 – 18 عاما، وتم الاتفاق مع الاسكوا أيضا لإعداد دليل للتدريب المهني الاجتماعي. كما بدأت شبكة للعمل التطوعي أعمالها، برؤية طموحة لتعزيز ثقافة التطوع وتعزيز مساهمة المتطوعين في العمل العام .

لجميع المستفيدين من خدمات الدعم المالي

«نماء» يؤجل الأقساط الشهرية لمدة «6» أشهر

المناعي: إشعار جميع المستفيدين بقرار التأجيل من خلال رسائل نصية

الدوحة- قنا- أعلن مركز الإنماء الاجتماعي (نماء)، أحد المراكز المنضوية تحت مظلة المؤسسة القطرية للعمل الاجتماعي، عن تأجيل الأقساط الشهرية لجميع المستفيدين من خدمات الدعم المالي ابتداء من شهر أبريل القادم ولمدة 6 أشهر، وذلك في إطار الجهود والإجراءات الاحترازية وتماشيا مع التوجهات العامة للدولة المتعلقة بالقطاعين الاقتصادي والاجتماعي في إطار خططها لمواجهة فيروس كورونا (كوفيد 19).

وفي هذا الصدد قالت السيدة أمال بنت عبد اللطيف المناعي القائم بأعمال المدير التنفيذي لمركز نماء، إنه «تماشيا مع الوضع الراهن الذي تعيشه بلادنا وكل بلدان العالم بمجابهة فيروس كورونا وتماشيا مع توجهات حكومتنا الرشيدة، قمنا بتأجيل الأقساط الشهرية لجميع المستفيدين من خدمات الدعم المالي لمدة 6 أشهر وذلك تضامنا مع رواد الأعمال المستفيدين من خدمات المركز في مجال الدعم المالي وإيمانا منا بدور المركز في دعم رواد الأعمال لمواجهة الآثار الجانبية التي سترافق المرحلة المقبلة». وأضافت أنه سيتم إشعار جميع المستفيدين بقرار التأجيل من خلال إرسال رسائل نصية.

يذكر أن صندوق رساميل هو إحدى الخدمات التي تقدمها إدارة ريادة الأعمال بمركز نماء، حيث يعتبر آلية مهمة لتمويل المشاريع الصغيرة، ومتناهية الصغر لرواد الأعمال القطريين الراغبين، في تأسيس مشاريعهم الجديدة أو التوسع بمشاريعهم القائمة، وذلك عبر تقديم خدمات دعم مالي بدون فوائد وبشروط سداد ميسرة تؤمن لهم الاستقرار والربحية والتي تصل لـ250،000 ريال قطري، منها دفعة أولى مباشرة لصاحب المشروع وفترة سماح تصل لـ6 أشهر، إضافة إلى فترة سداد تمتد لـ48 شهرا.

اختتام ورش عمل التدريب في «نماء» .. المناعي :

تشكيل الفريق الوطني الخاص بمثقفي الأقران

المتدربون يحصلون على كمٍّ وافر من المواد لتنمية مهاراتهم

جانب من التكريم

اختتم مركز الإنماء الاجتماعي نماء سلسلة الورش التي أطلقها لتدريب مدربين على الدليل الوطني لمثاقفة الأقران من الشباب إلى الشباب حيث انطلقت المجموعة الأولى في ديسمبر 2019 والمجموعة الثانية يوم 9 فبراير إلى 12 فبراير 2020 بمشاركة أكثر من 20 شابا من فئة 18 إلى سن 30 سنة بهدف تأهيل مدربين قادرين على التدريب للدليل الوطني الذي قام مركز نماء بإعداده بالتعاون مع برنامج الأمم المتحدة للسكان.

تعقيبا على البرنامج قالت السيدة مريم بنت عبد اللطيف المناعي مدير إدارة الخدمات المجتمعية بمركز نماء: إن اليوم يتوج الدليل الوطني لتثقيف الأقران بتأهيل وتكوين مدربين قادرين على العمل على الدليل وذلك لتحقيق أهدافه منوهة أنه بعد اختتام سلسلة من ورش تدريب على الدليل تم تشكيل الفريق الوطني الخاص بمثقفي الأقران حيث إن دليل تثقيف الشباب هو الأول من نوعه في قطر، والثاني على مستوى المنطقة بعد سلطنة عمان، منذ نشأة برنامج «تثقيف الأقران» في العام 2001، وهو يخضع لمراجعات وتطوير في مناطق مختلفة من العالم، فقد توصلت عمليات تقييم البرامج إلى أنها نجحت في «رفع مستويات المعرفة»، وتوسعت المبادرة وتطورت أدواتها التدريبية والشبكات المحلية والإقليمية أيضاً، بما في ذلك على شبكة الإنترنت. وفيما وُجدت برامج أخرى في مجال تغيير السلوك إلا أن برنامج «تثقيف الأقران» تميّز بتوفير عمليات تخطيط وإدارة، واستمرارية في المبادرات، وتلبية الحاجات النوعية المختلفة للجماعات المستهدفة في سياقات متنوعة، والخلفيات النظرية في تغيير السلوكِ الذي يقوم على النهج، فضلا عن تزويد «مثقفي الأقران» بمعلومات عن كيفية مقاربة أقرانهم أو تنظيم أعمالهم، ومراقبتهم وإعداد التقارير عنهم وتحسين البرنامج، وهو ثمرة جهد وشراكة مع صندوق الأمم المتحدة للسكان، ومركز الإنماء الاجتماعي «نماء»، وبني على نتائج عمل ميداني ترجمها تقرير عن أوضاع الشباب في دولة قطر والتحديات التي تواجههم.

وأشارت المناعي إلى أن الدليل يستهدف مدربي المدربين في مجال تمكين الشباب ما بين 18 و30 عاماً، ويتنوّع الدليل من الظروف والعوامل الاجتماعية والاقتصادية والصحية، منوهة بأن مثقفو الأقران أنفسهم إذ يحصلون في أثناء التدرب على كم وافر من المواد التي توزع عليهم لتكون نواة رصيدٍ من المعرفة والمهارات، إلا أن نطاق استعمالها يتسع ليشمل العاملين مع الشباب عموماً، من أفراد، ومؤسسات، ممن يبرمجون للشباب ويرسمون سياسات التعامل معهم، بالإضافة إلى المدارس والمجمعات ومراكز الشباب والبرامج الشبابية التطوعية، والمعلمين والتربويين الآخرين، والمرشدين الصحيين والاجتماعيين والنفسيين في البرامج التربوية النظامية وغير النظامية، والعاملين مع الأهل والبيئة المحيطة بالشباب.

لقطة جماعية للمشاركين

إنفينيتي ... ميتسوبيشي

بعد اختتام ورش عمل التدريب على الدليل الوطني

مريم المناعي: تشكيل الفريق الوطني الخاص بمثقفي الأقران

الدوحة – لوسيل

اختتم مركز الإنماء الاجتماعي «نماء» سلسلة الورش التي أطلقها لتدريب مدربين على الدليل الوطني لمثاقفة الأقران من الشباب إلى الشباب، حيث انطلقت المجموعة الأولى في ديسمبر 2019 والمجموعة الثانية يوم 9 فبراير إلى 12 فبراير 2020 بمشاركة أكثر من 20 شابا من فئة 18 إلى سن 30 سنة بهدف تأهيل مدربين قادرين على التدريب للدليل الوطني الذي قام مركز «نماء» بإعداده بالتعاون مع برنامج الأمم المتحدة للسكان.

تعقيبا على البرنامج قالت السيدة مريم بنت عبد اللطيف المناعي مدير إدارة الخدمات المجتمعية بمركز «نماء»: إن اليوم يتوج الدليل الوطني لتثقيف الأقران بتأهيل وتكوين مدربين قادرين على العمل على الدليل وذلك لتحقيق أهدافه، منوهة أنه بعد اختتام سلسلة من ورش تدريب على الدليل تم تشكيل الفريق الوطني الخاص بمثقفي الأقران حيث إن دليل تثقيف الشباب هو الأول من نوعه في قطر، والثاني على مستوى المنطقة بعد سلطنة عمان، منذ نشأة برنامج «تثقيف الأقران» في العام 2001، وهو يخضع لمراجعات وتطوير في مناطق مختلفة من العالم، فقد توصلت عمليات تقييم البرامج إلى أنها نجحت في «رفع مستويات المعرفة»، وتوسعت المبادرة وتطورت أدواتها التدريبية والشبكات المحلية والإقليمية أيضاً، بما في ذلك على شبكة الإنترنت. وفيما وُجدت برامج أخرى في مجال تغيير السلوك إلا أن برنامج «تثقيف الأقران» تميّز بتوفير عمليات تخطيط وإدارة، واستمرارية في المبادرات، وتلبية الحاجات النوعية المختلفة للجماعات المستهدفة في سياقات متنوعة، والخلفيات النظرية في تغيير السلوك الذي يقوم على النهج، فضلاً عن تزويد «مثقّفي الأقران» بمعلومات عن كيفية مقاربة أقرانهم أو تنظيم أعمالهم، ومراقبتهم وإعداد التقارير عنهم وتحسين البرنامج، وهو ثمرة جهد وشراكة مع صندوق الأمم المتحدة للسكان، ومركز الإنماء الاجتماعي «نماء»، وبني على نتائج عمل ميداني ترجمها تقرير عن أوضاع الشباب في دولة قطر والتحديات التي تواجههم.

وأشارت المناعي إلى أن الدليل يستهدف مدرِّبي المدربين في مجال تمكين الشباب ما بين 18 و30 عاماً.

■ المناعي خلال تسليم الشهادات